

Mercado Nacional y Regional

17 de febrero de 2020

Los principales índices de la Bolsa de Valores de Lima tuvieron un desempeño mixto, igual que la sesión anterior, con pocos negocios (4.2 millones de soles), con inversionistas cautelosos ante el aumento de la aversión al riesgo en los mercados internacionales, y en medio de un feriado en Estados Unidos. El índice General de la BVL bajó 0.07%, a 19,841.45 puntos, y el índice selectivo de las 25 acciones más líquidas subió un 0.07%, a 25,585.15 unidades. Subieron las acciones de construcción Ferreyros (1.45%, a 2.10 soles), Aceros Arequipa (1.10%, a 0.92 soles), el grupo financiero Credicorp (0.03%, a 204 dólares), también subieron Luz del Sur (0.04%, a 26.01 soles) e Hidra (1.33%, a 1.52 soles). Entre los valores que bajaron están Graña y Montero (-0.55%, a 1.80 soles), Backus (-1.67%, a 29.50 soles), Alicorp (-0.33%, a 9.12 soles), Endisp (-1.05%, a 6.58 soles).

	Índice Cierre	Var 1-d%	Var 30-d%	YTD 2020
Lima (IGBVL)	19 841	-0.07	-4.27	-3.34
Lima (ISBVL)	25 585	0.07	-3.90	-0.65
Bogotá (COLCAP)	1 665	0.06	0.56	0.18
Buenos Aires (MERVAL)	39 200	1.43	-7.42	-5.93
México (IPC)	45 017	0.04	-1.75	3.39
Santiago (IPSA)	4 631	-0.53	-5.12	-0.82
Sao Paulo (IBOVESPA)	115 309	0.81	-2.67	-0.29

Fuente: Bloomberg - BVL

Tipo de cambio/Otros bancos seguirían a BCP en cobro de comisión por consumos con app

El sol se depreció un 0.03%, a S/ 3.379 frente al dólar, en una jornada donde se negociaron 174 millones de dólares, en línea con los mercados de América Latina que cerraron en baja por el persistente temor sobre los eventuales efectos del brote de coronavirus en la economía global, en una sesión en que los mercados estadounidenses estuvieron cerrados por un feriado. El sol bajó 2.02% en el año 2020; y el año 2019 avanzó 1.72%. El consumo de productos y servicios a través de aplicativos móviles (app) viene creciendo de forma acelerada en el país en los últimos años. Así, cada vez más peruanos afilian sus tarjetas de débito o crédito para pagos a empresas como Uber, Netflix, Beat, Glovo, Spotify, Google Play, entre otros. Por eso, un reciente comunicado del BCP a sus clientes generó inquietud entre los usuarios de estas apps. El mayor banco del país, que tiene más de ocho millones de clientes, anunció que a partir del 1 de mayo cobrará una comisión de 3% por todo consumo en aplicativos de empresas cuyos pagos se procesen en el exterior, que son justamente las mencionadas. Otras entidades financieras podrían seguir los pasos del BCP y aplicar una comisión similar a sus clientes. Juan Fernando Maldonado, especialista en medios de pago, explicó que las transacciones digitales (sin presencia física de las tarjetas) a través de aplicativos como Uber o Rappi suelen ser más caras, pues intervienen otros bancos del exterior para liquidar la operación. Sin embargo es la SBS la encargada de revisar que las comisiones cobradas por las entidades financieras tengan fundamento. Compañías como Spotify o Glovo pagan a los bancos locales el 2% de sus transacciones por el servicio de recaudación. Otro reporte señaló que los inversionistas locales hoy buscan alternativas de inversión más rentables, en un contexto de bajas tasas de interés a nivel mundial y de crecimiento más lento de las economías desarrolladas. Habría mucha demanda por invertir en empresas de nuevas tecnologías que muestran rápido crecimiento.

Fuente: MEF, BCRP, Reuters, Gestión

Inicio de construcción de aeropuerto de Chinchero se dará en junio del 2021

El Aeropuerto Internacional de Chinchero (AICC) estará operativo en octubre del año 2024 y a la fecha ya se cuenta con el Estudio Definitivo de Ingeniería (EDI), señaló el coordinador técnico del proyecto del AICC del Ministerio de Transportes (MTC), Ricardo Marín. En el 2018, el Aeropuerto Internacional Alejandro Velasco Astete (AIVA) superó los 3.8 millones de pasajeros y a futuro ya no tendrá capacidad para recibir más, refirió durante el evento denominado "Lanzamiento de la construcción del Aeropuerto Internacional de Chinchero", organizado por el MTC y la Cámara de Comercio de Lima (CCL). La construcción del AICC está compuesta por dos etapas. La primera inició en el 2018 con la remoción de tierras de una parte de lo que será el nuevo aeropuerto y cuyo proceso culminó en octubre del 2019. La segunda etapa inició en noviembre del 2019 con la firma de contrato de Estado a Estado entre Perú y Corea, para que este último brinde asistencia técnica en la construcción del nuevo terminal aéreo. El gobernador de Cusco, Jean Paul Benavente, señaló que se prevé que el inicio de la construcción del terminal de pasajeros del AICC inicie en junio del 2021. La segunda etapa del proyecto AICC se divide en 4 fases, en donde en junio de este año empezará la primera de ellas, con la remoción de tierras que aún queda pendiente, tras los trabajos realizados el 2018. Para los próximos años -inicio de la segunda fase- se podrá avanzar con la ejecución de la infraestructura propiamente dicha lo que abarca el terminal de pasajeros, pista de aterrizaje, torre de control y los demás componentes que requiere el aeropuerto. "En la tercera fase podremos dar inicio a toda la ejecución de la obra que durará aproximadamente entre 4 años y medio hasta 5 años. Y en octubre del 2024 podremos tener a un aeropuerto listo para operar, es decir, apagamos las luces del Velasco Astete y prendemos las luces del aeropuerto de Chinchero". Por su parte, el titular del Ministerio de Transportes (MTC), Carlos Lozada, indicó que el proyecto de AICC dará un gran impulso al sector turismo y a las exportaciones.

Fuente: Reuters, Gestión, Superintendencia del Mercado de Valores, FMI, Banco Mundial

Riesgo País (Embi+)	Spread				Clasificación Fitch Riesgo Soberano
	Hoy	-1d	-7d	-30d	
Mdos. Emergentes	304	303	312	298	
Argentina	2 013	2 014	1 882	1 830	CC
Brasil	195	196	216	209	BB-
Colombia	163	163	172	165	BBB
Chile	141	141	144	139	A
Ecuador	1 137	1 136	1 150	828	B-
México	175	174	185	175	BBB
Panamá	115	115	122	111	BBB
Perú	92	92	97	83	BBB+
Uruguay	152	151	156	152	BBB-
Venezuela	12 614	13 030	14 988	10 737	WD

Fuente: Reuters

Monedas	Cotización por US\$	Variación %			
		-1d	-7d	-30d	YTD 2020
Sol	3.38	0.03	-0.41	1.75	2.02
Real Brasileño	4.33	0.83	0.05	3.99	7.66
Peso Mexicano	18.56	0.08	-0.76	-0.56	-1.99
Peso Chileno	793.17	0.22	-0.34	2.65	5.33
Peso Argentino	61.60	0.24	1.02	2.66	2.85
Peso Colombiano	3 397.77	0.15	-1.62	1.97	3.35

Fuente: Bloomberg - Datalec

Tasas de Interés Diarias del Sistema Bancario (Prom.)

Tasas Activas	Moneda Nacional	Moneda Extranjera		
		Hoy	-1d	-30d
Corporativo	3.42	3.48	3.82	4.74
Microempresas	31.51	31.63	31.95	32.26
Consumo	38.58	38.72	41.25	42.61
Hipotecario	7.00	6.99	6.96	7.96
Tasas Pasivas		Moneda Extranjera		
Ahorro	0.25	0.25	0.30	0.29
CTS	2.23	2.24	2.44	2.94
	3.66	3.60	2.29	3.52

Fuente: SBS

Evolución de Indicadores Económicos: Perú

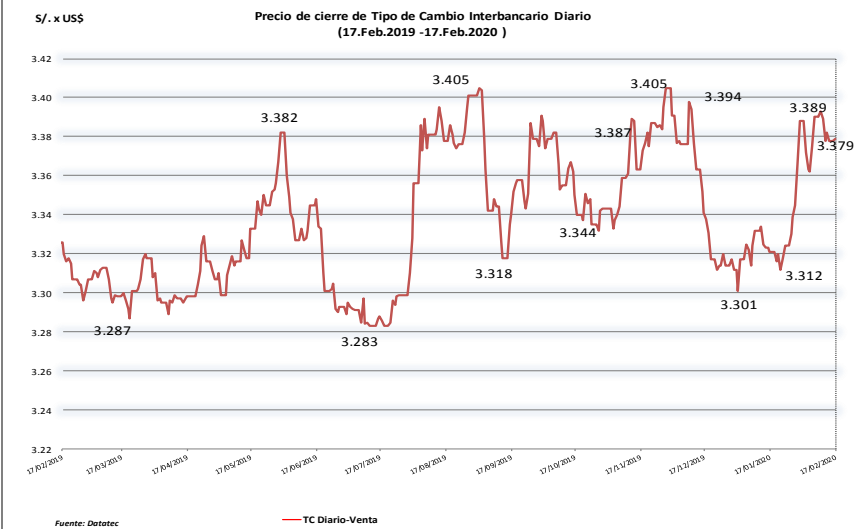

COMPARATIVO DE COMPONENTES ENTRE AEROPUERTOS

Descripción	Aeropuerto Internacional Alejandro Velasco Astete (AIVA)	Aeropuerto Internacional de Chinchero (AICC)
Recinto aeroportuario	125 ha	445 ha
Pista de aterrizaje	3,400 metros	4,000 metros
Terminal de pasajeros	5,712 m2	46,900 m2
Pasajeros anuales	Recibió 3.4 millones el año 2017	4.5 millones - 5.7 millones
Plataforma	Plataforma inicial con 11 posiciones de estacionamiento tipo C	Plataforma inicial con 13 posiciones de estacionamiento (11C y 12E).
Estacionamientos	170 plazas	622 plazas
Vía de acceso		Se desarrollará fuera del perímetro, estando a cargo del MTC- Proviás Nacional.
Terminal de carga		1,800 m2 para incrementar el comercio

FUENTE: MTC

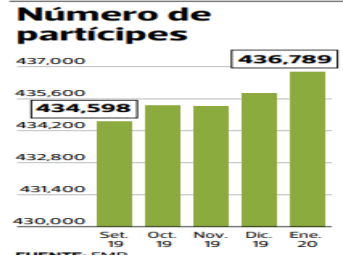

Rendimiento Bonos Soberanos

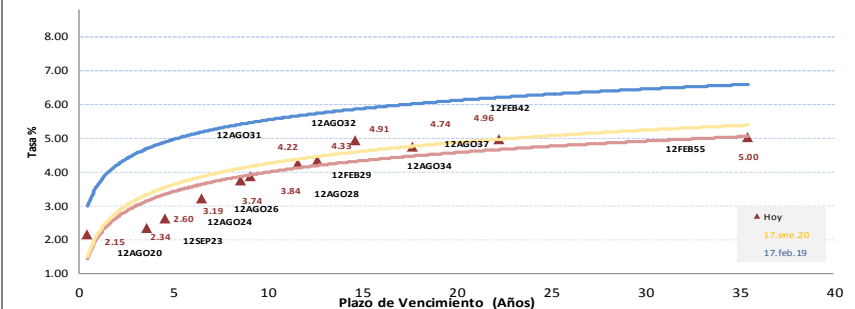

Rendimiento Bonos Globales

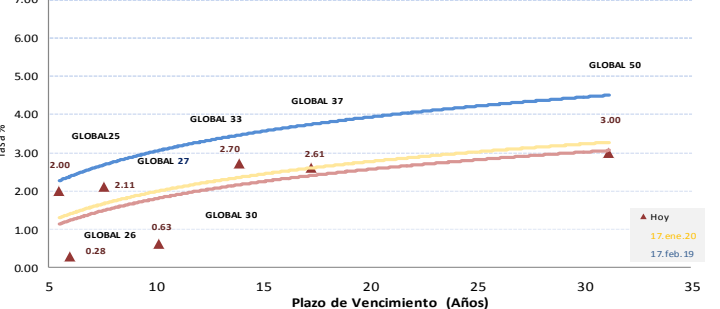

Este reporte se publica con fines informativos. El Banco de la Nación no se responsabiliza por cualquier error u omisión en su contenido, ni con los resultados de las decisiones de inversión por parte de los inversionistas.

Jefe de Estadística y Estudios Económicos: Erick Mendoza La Torre
Teléfono: 5192000 - anexo 96052

GERENCIA FINANZAS Y CONTABILIDAD

Análisis: Miguel J. Llanos Ramos
miguelllanos@bn.com.pe

Mercado Internacional

HECHOS DE IMPORTANCIA

Es probable que el crecimiento del comercio mundial de bienes mantenga su debilidad a principios de 2020, según dijo el lunes la Organización Mundial del Comercio (OMC), que añadió que la reciente evolución, inferior a la tendencia media, podría empeorar aún más debido al nuevo coronavirus. El organismo comercial con sede en Ginebra dijo que su indicador de comercio de bienes cayó del nivel de 96,6 registrado en noviembre a 95,5. Las lecturas inferiores a 100 indican un crecimiento del comercio por debajo de las tendencias a medio plazo. La OMC dijo que la nueva cifra no tenía en cuenta los acontecimientos más recientes, como el brote del nuevo coronavirus, que podría frenar aún más las perspectivas comerciales. El comercio mundial de mercancías se redujo en un 0,2% interanual en el tercer trimestre de 2019, según la OMC, con un posible repunte en el cuarto trimestre. Sin embargo, las nuevas cifras indicaban que la recuperación no se mantendrá, y que ahora parece probable que se produzca un descenso en el período enero-marzo de 2020.

El Banco Central de China redujo el lunes los tipos de interés de sus préstamos a medio plazo, en un momento en que los responsables económicos tratan de aliviar la carga que supone para las empresas un brote de coronavirus que ha perturbado gravemente la actividad. Es previsible que la medida allane el camino para una reducción del tipo de interés preferencial —LPR por sus siglas en inglés, utilizada como referencia principal para el coste de los préstamos— que se anunciará el jueves, con el fin de reducir los costes de los préstamos y aliviar la presión financiera para las empresas afectadas por la epidemia del virus. El Banco Popular de China dijo que se rebajaba en 10 puntos básicos (pb) el tipo sobre 200.000 millones de yuanes (28.650 millones de dólares) en préstamos a un año de la Facilidad de Préstamos a Medio Plazo (MLF por sus siglas en inglés) a las instituciones financieras, con lo que pasa del 3,25% anterior al 3,15%. De otro lado, el Bundesbank en un reporte económico, informó que el crecimiento de la economía alemana seguirá débil en el primer trimestre de 2020, presionado por la debilidad de las exportaciones y el brote del coronavirus en China. La mayor economía de Europa se estancó en el cuarto trimestre y se expandió apenas un 0,6% en el año pasado completo, ya que su vasto sector manufacturero cayó en recesión, propagando un ambiente sombrío por gran parte de la zona euro. La economía alemana seguirá sustentada por el consumo a nivel doméstico gracias al aumento de los salarios, un mercado robusto y un fuerte sector de la construcción. No obstante, la industria lastrará el crecimiento, incluso a pesar de que los indicadores de confianza en torno al cambio de año parecieron más benévolos, suiciando una cierta mejora.

	Cierre	Var 1-d%	Var 30-d%	YTD% 2020
DOW JONES (EE.UU)	29 398	0.00	0.17	3.01
NASDAQ (EE.UU)	9 731	0.00	3.65	8.45
S&P 500 (EE.UU)	3 380	0.00	1.52	4.62
FTSE (Inglaterra)	7 433	0.33	-3.14	-1.45
DAX (Alemania)	13 784	0.29	1.91	4.04
NIKKEI (Japón)	23 523	-0.69	-2.15	-0.56
SHANGAI (China)	2 984	2.28	-2.99	-2.18

Monedas	Cierre Spot	Variación %			
		1 d	7 d	30 d	YTD 2020
EURO (\$/€)	1.0836	0.05	-0.69	-2.31	-3.37
YEN Japonés (¥/\$)	109.88	0.09	0.10	-0.24	1.17
LIBRA (\$/£)	1.301	-0.30	0.72	-0.06	-1.86
FRANCO Suizo (fr/\$)	0.981	-0.15	0.36	1.33	1.36
YUAN Chino (¥/\$)	6.981	-0.08	-0.04	1.77	0.26

Bancos Centrales - Tasas Referenciales	Hoy	Variación (en pbs)		
		1 semana	1 mes	1 año
EE.UU.	1.75	0	0	-75
ZONA EURO	0.00	0	0	0
INGLATERRA	0.75	0	0	0
CANADÁ	1.75	0	0	0
JAPÓN	-0.10	0	0	0

Comentario de Bolsa del Mercado Europeo

Las acciones europeas alcanzaron un máximo récord el lunes, en una sesión en la que una recuperación de los bancos italianos y los nuevos intentos de China para limitar el impacto económico del brote de coronavirus levantaron el ánimo de los inversores. A pesar de la débil actividad del mercado por el feriado en Estados Unidos, el índice paneuropeo STOXX 600 subió un 0,3%, impulsado por las acciones alemanas, sensibles a las informaciones sobre comercio, que tocaron un nivel histórico porque Pekín intensificó sus medidas de estímulo. UBI Banca, el quinto banco más grande de Italia, escaló un 5,5% después de anunciar que pretende casi duplicar las ganancias netas en los próximos tres años, impulsando un avance de un 1,8% del índice de los bancos italianos.

Comentario de Principales Divisas Internacionales

El euro cerró cerca de mínimos de tres años por el temor de los inversores a crecimiento flojo en la región, mientras que los esfuerzos chinos para limitar los daños por el brote del coronavirus parecían calmar a los mercados, con avances del yuan y el dólar australiano. El lunes presenta escasos datos económicos, pero los operadores estarán atentos a un indicador sobre la confianza empresarial en Alemania que se conocerá el martes y a un índice de gerentes de compras el viernes para obtener más pruebas sobre el estado de la economía en la zona euro. Según analistas, la paridad euro-dólar parece cotizar de manera confortable alrededor de sus nuevos mínimos y en los próximos días se espera una continuación de la reciente tendencia bajista.

	Producto Bruto Interno (%)			
	2017	2018	2019*	2020*
- Mundo	3.7	3.6	3.0	3.4
- Estados Unidos	2.2	2.9	2.4	2.1
- Eurozona	2.4	1.9	1.2	1.4
- Alemania	2.5	1.5	0.5	1.2
- China	6.9	6.6	6.1	5.8
- Japón	1.7	0.8	0.9	0.5

Fuente: Fondo Monetario Internacional - Octubre 2019 *Proyecciones

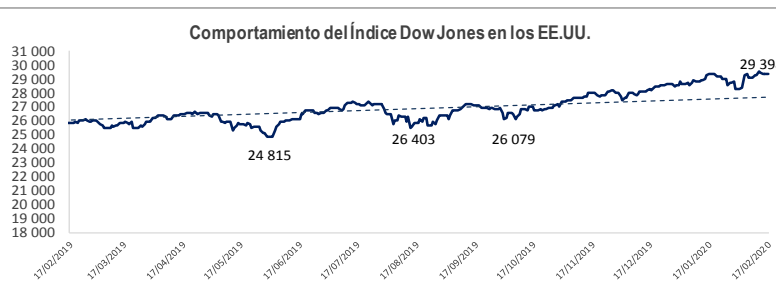

COMMODITIES	Hoy	Ayer	Var - 1d	Var - 7d	Var - 30d	YTD 2020
Oro (\$/oz)	1 581.1	1 584.1	-2.9	9.0	23.9	63.9
Plata (\$/oz)	17.7	17.7	-0.0	-0.1	-0.3	-0.2
Cobre (\$/TM)	5 796.8	5 750.8	46.0	145.0	-450.5	-352.3
Zinc (\$/TM)	2 156.8	2 134.8	22.0	30.8	-292.5	-122.8
Estañó (\$/TM)	16 577.0	16 510.0	67.0	257.0	-1 193.0	-601.0
Plomo (\$/TM)	1 903.0	1 896.3	6.8	106.8	-71.3	-10.5
WTI (\$/barril)	52.1	52.1	-	2.5	-6.5	-9.0
Brent (\$/barril)	57.4	57.2	0.1	4.4	-7.8	-9.1

Precios Spot

Bonos del Tesoro Público de los EEUU

Treasuries	Hoy Yield	Variación (en pbs)		
		1 día	YTD 2020	1 año
2 Años	1.43	0.00	-14.10	-108.80
3 Años	1.40	0.00	-21.20	-109.50
5 Años	1.42	0.00	-27.50	-107.70
10 Años	1.59	0.00	-33.30	-107.60
15 Años	1.76	0.00	-34.60	-98.80
20 Años	1.88	0.00	-37.60	-96.90
30 Años	2.04	0.00	-35.10	-95.50

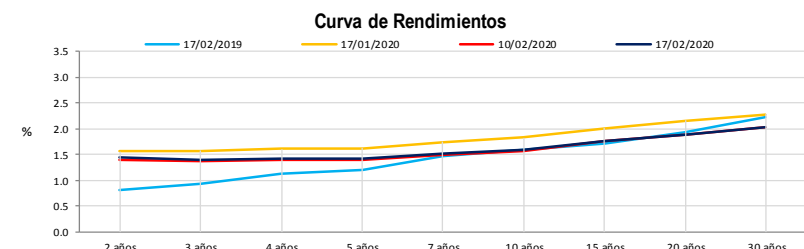

Comportamiento de los precios de Commodities

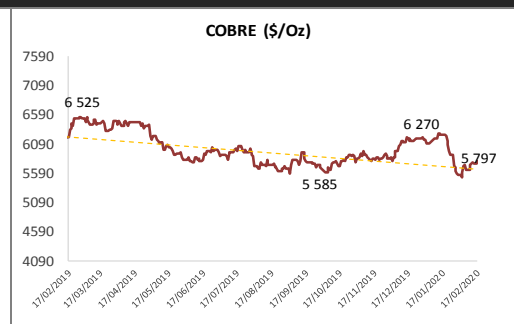
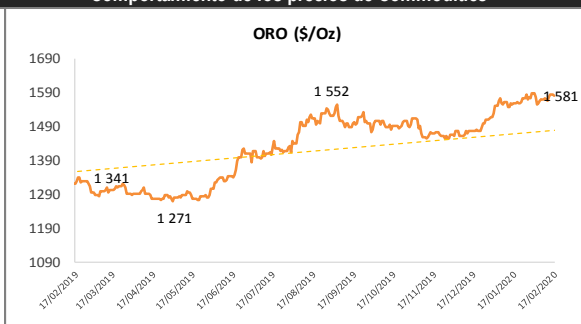
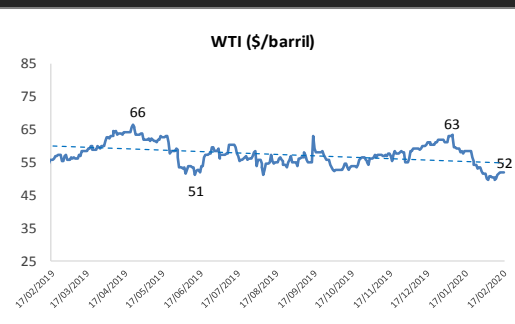

Fuente: Bloomberg, Reuters

Este reporte se publica con fines informativos. El Banco de la Nación no se responsabiliza por cualquier error u omisión en su contenido, ni con los resultados de las decisiones de inversión por parte de los inversionistas.

Jefe de Estadística y Estudios Económicos: Erick Mendoza La Torre
Teléfono: 5192000 - anexo 96052