

Mercado Nacional y Regional

Lunes, 12 de septiembre de 2022

En Latinoamérica, la mayoría de las bolsas de valores y monedas inician semana con buen desempeño.

Los principales índices de la Bolsa de Valores de Lima cerraron mixtos, en una jornada donde se negociaron S/ 48.2 millones. En la sesión cerraron positivos los sectores: servicios (2.05%) y electricidad (2.05%), minero (1.40%) e industriales (0.13%); y cayeron construcción (-0.25%), consumo (-0.21%) y financiero (-0.08%). Entre los ascensos sobresalen las acciones de Enel Perú (5.58% a S/ 2.65), Agroindustrial Pomalca S.A.A (5.26% a S/ 0.40), Fondo Bursátil Van Eck El Dorado (3.88% a US\$ 7.77) y Southern Peru Copper Corp. (3.88% a US\$ 49.21). Mientras que las acciones locales que más bajaron corresponden a Volcan Cia Minera S.A.A (-4.62% a S/ 0.62), Aenza S.A.A. (-2.38% a S/ 0.82), Cia. Minera Santa Luisa (-1.62% a S/ 182.00) y Minsur S.A. (-1.09% a S/ 3.62). Al cierre de cotizaciones, el índice General de la BVL subió un 0.06%, a 19 558.32 puntos y el índice selectivo, de las 25 acciones más líquidas, cayó un 0.29% a 28 087.87 puntos.

|                       | Hoy Cierre | -1d Δ% | -7d Δ% | MTD% | YTD%   |
|-----------------------|------------|--------|--------|------|--------|
| Lima (IGBVL)          | 19 558     | 0.06   | 3.47   | 3.74 | -7.36  |
| Lima (ISBVL)          | 28 088     | -0.29  | 3.56   | 3.73 | -7.22  |
| Bogotá (COLCAP)       | 1 236      | 1.07   | -0.10  | 0.59 | -12.43 |
| Buenos Aires (MERVAL) | 144 714    | 0.05   | 4.66   | 6.22 | 73.31  |
| México (IPC)          | 47 860     | 1.74   | 3.99   | 6.55 | -10.16 |
| Santiago (IPSA)       | 5 596      | -0.28  | -3.10  | 2.85 | 30.14  |
| Sao Paulo (IBOVESPA)  | 113 407    | 0.98   | 1.07   | 3.55 | 8.19   |

Fuente: Refinitiv, BVL

El sol se apreció un 0.7% a S/ 3.857 frente al dólar, con negocios en el mercado cambiario spot Interbancario que ascendieron a US\$ 174.0 millones, y con vencimientos de obligaciones del Banco Central de Reserva del Perú (BCRP) por S/ 6 604.1 millones. El BCRP colocó en el mercado Swap de Tasas de Interés al plazo de 3 meses por S/ 30 millones a la tasa promedio de 6.78%, CD BCRP a 6 meses por S/ 500 millones a una tasa promedio de 6.81%, CDV BCRP a 3 meses por S/ 799.6 millones a un margen promedio de 0.00%, CD BCRP a 1 mes por S/ 700 millones a una tasa promedio de 6.50%; Depósitos BCRP a 1 semana por S/ 999.1 millones a una tasa promedio de 6.71%; asimismo, colocó Depósitos BCRP Overnight por S/ 2 600 millones a una tasa promedio de 6.45%. En el año 2021 el sol se depreció 10.11%, y en lo que va del 2022 ganó un 3.21%.

La mayoría de las monedas de América Latina inician la semana con desempeño positivo y aprovecharon el retroceso del dólar. Al cierre de la jornada, destaca con la mayor apreciación el real brasileño (1.03%), mientras que la moneda con mayor caída frente al dólar fue el peso argentino (-0.64%).

Fuente: Datatec, BCRP

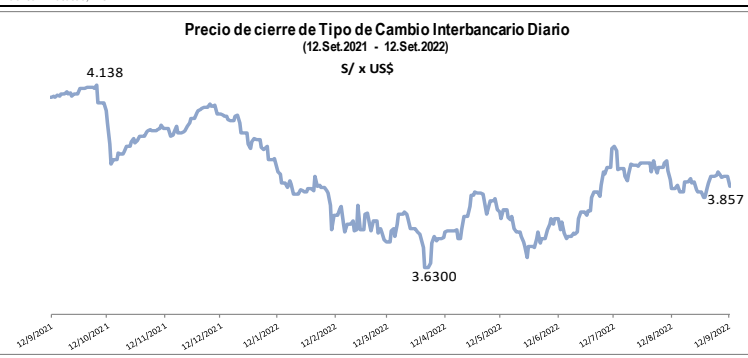

Fuente: BCRP, Refinitiv

|                          | Crecimiento (%) PBI* |            |            | Spread Riesgo País (Embi+) |            |            |            | Clasific. Fitch |
|--------------------------|----------------------|------------|------------|----------------------------|------------|------------|------------|-----------------|
|                          | 2021                 | 2022*      | 2023*      | Hoy                        | -1d        | -7d        | MTD        |                 |
| <b>Mcdos. Emergentes</b> | 6.8                  | 3.6        | 3.9        | 408                        | 418        | 442        | 423        |                 |
| <b>Región</b>            | 6.9                  | 3.0        | 2.0        | 520                        | 538        | 559        | 534        |                 |
| Argentina                | 10.4                 | 4.0        | 3.0        | 2 304                      | 2 318      | 2 427      | 2 420      | C               |
| Brasil                   | 4.6                  | 1.7        | 1.1        | 255                        | 259        | 281        | 298        | BB-             |
| Colombia                 | 10.7                 | 6.3        | 3.5        | 361                        | 381        | 412        | 405        | BB+             |
| Chile                    | 11.7                 | 1.8        | 0.0        | 178                        | 181        | 204        | 193        | A-              |
| Ecuador                  | 4.2                  | 2.9        | 2.7        | 1 427                      | 1 453      | 1 566      | 1 474      | B-              |
| México                   | 4.8                  | 2.4        | 1.2        | 224                        | 229        | 246        | 237        | BBB-            |
| Panamá                   | 15.3                 | 7.5        | 5.0        | 235                        | 241        | 258        | 250        | BBB             |
| <b>Perú</b>              | <b>13.5</b>          | <b>2.8</b> | <b>3.0</b> | <b>160</b>                 | <b>166</b> | <b>182</b> | <b>175</b> | <b>BBB</b>      |
| Uruguay                  | 4.4                  | 3.9        | 3.0        | 118                        | 123        | 134        | 129        | BBB             |
| Venezuela                | -1.5                 | 1.5        | 1.5        | 43 047                     | 37 895     | 36 318     | 34 688     | WD              |

\*Fuente: FMI Proyección actualizado a Julio 2022. \*\* Fuente 2: Reuters - EMBI PLUS

| País / Moneda  | Cotización por US\$* |        |        |       | Inflación (Var. % 12 meses) |          |            |
|----------------|----------------------|--------|--------|-------|-----------------------------|----------|------------|
|                | Spot                 | -1d Δ% | -7d Δ% | YTD%  | a Dic.21                    | a Ago.22 | Meta       |
| Perú Sol       | 3.857                | -0.70  | -0.77  | -3.21 | 6.4                         | 8.4      | 2.0+/-1.0  |
| Brasil Real    | 5.09                 | -1.03  | -1.14  | -8.57 | 10.1                        | 10.1 *** | 3.75+/-1.5 |
| México Peso    | 19.82                | -0.28  | -0.82  | -3.25 | 7.4                         | 8.6      | 3.0+/-1.0  |
| Chile Peso     | 897.90               | -0.67  | 1.88   | 5.50  | 7.2                         | 14.1     | 3.0+/-1.0  |
| Colombia Peso  | 4 354.20             | 0.19   | -2.33  | 7.10  | 5.6                         | 10.8     | 3.0+/-1.0  |
| Argentina Peso | 142.27               | 0.64   | 1.58   | 38.56 | 50.9                        | 74.6     | 5.0        |

\*Fuente: Refinitiv, Bloomberg, Datatec \*\*Fuente: Bancos centrales e institutos de estadística de cada país \*\*\* a Jul.22

| Tasas Activas | Moneda Nacional |       |       |       |       | Moneda Extranjera |       |       |       |       |
|---------------|-----------------|-------|-------|-------|-------|-------------------|-------|-------|-------|-------|
|               | Hoy             | -1d   | -7d   | -30d  | -360d | Hoy               | -1d   | -7d   | -30d  | -360d |
| Corporativo   | 7.96            | 7.94  | 7.85  | 7.58  | 2.05  | 4.46              | 4.45  | 4.37  | 3.66  | 2.02  |
| Microempresas | 36.23           | 36.03 | 35.85 | 35.73 | 32.00 | 12.86             | 14.74 | 15.66 | 10.78 | 12.27 |
| Consumo       | 47.51           | 47.17 | 47.00 | 46.61 | 39.31 | 38.13             | 38.08 | 37.72 | 36.49 | 34.36 |
| Hipotecario   | 9.25            | 9.23  | 9.18  | 8.91  | 6.29  | 7.35              | 7.36  | 7.36  | 7.31  | 5.69  |

| Tasas Pasivas    | Moneda Nacional |      |      |      |       | Moneda Extranjera |      |      |      |       |
|------------------|-----------------|------|------|------|-------|-------------------|------|------|------|-------|
|                  | Hoy             | -1d  | -7d  | -30d | -360d | Hoy               | -1d  | -7d  | -30d | -360d |
| Cuenta de Ahorro | 0.29            | 0.28 | 0.29 | 0.27 | 0.12  | 0.03              | 0.03 | 0.03 | 0.02 | 0.04  |
| Plazo fijo       | 6.41            | 6.40 | 6.35 | 6.15 | 0.35  | 2.04              | 2.02 | 1.96 | 1.78 | 0.36  |
| CTS              | 3.37            | 3.37 | 3.38 | 3.12 | 3.04  | 1.15              | 1.15 | 1.19 | 1.09 | 1.17  |

Fuente: SBS

Indicadores Perú: Mercado Inmobiliario

Según el Banco Central de Reserva del Perú, en el segundo trimestre de 2022, el promedio ponderado de las medianas de los precios de venta de departamentos, por metro cuadrado en soles constantes de 2009, disminuyó 1.9 % respecto al primer trimestre de 2022 y 8.5 % respecto al segundo trimestre de 2021. Por su parte, el promedio ponderado de las medianas de los precios en dólares corrientes se incrementó 2.3 % respecto al trimestre anterior y 0.3 % respecto al mismo trimestre de 2021.

-El sector de ingresos altos se encuentra conformado por los distritos de Barranco, La Molina, Miraflores, San Isidro, San Borja y Surco. En el segundo trimestre de 2022, el promedio ponderado de las medianas de los precios de venta de departamentos, por metro cuadrado en soles constantes de 2009, de los seis distritos del sector de ingresos altos fue menor en 0.7 % respecto al primer trimestre de 2022 y en 9.0 % respecto al segundo trimestre de 2021. En dólares corrientes, el promedio aumentó 3.6 % respecto al trimestre anterior y disminuyó 0.2 % respecto al mismo trimestre del año anterior.

-El sector de ingresos medios se encuentra conformado por los distritos de Jesús María, Lince, Magdalena, Pueblo Libre, San Miguel y Surquillo. En el segundo trimestre de 2022, el promedio ponderado de las medianas de los precios de venta de departamentos, por metro cuadrado en soles constantes de 2009, de los seis distritos del sector de ingresos medios disminuyó 6.1 % respecto al cuarto trimestre de 2021 y 6.7 % respecto al segundo trimestre de 2021. En dólares corrientes, disminuyó 2.0 % respecto al trimestre anterior y aumentó 2.2 % respecto al mismo trimestre del año anterior.

-A través de un gráfico de velas se muestra una aproximación de las distribuciones de los precios de venta por metro cuadrado de los 12 distritos de los segmentos de ingresos altos y medios, donde se puede observar cuántos datos se encuentran entre los percentiles 5, 25, 75 y 95. La mayor parte de los distritos muestran dispersiones similares a excepción de Barranco y Lince, que muestran una mayor dispersión en sus datos. Los precios de la muestra de Pueblo Libre, Surquillo y Jesús María son los que presentan la menor dispersión.

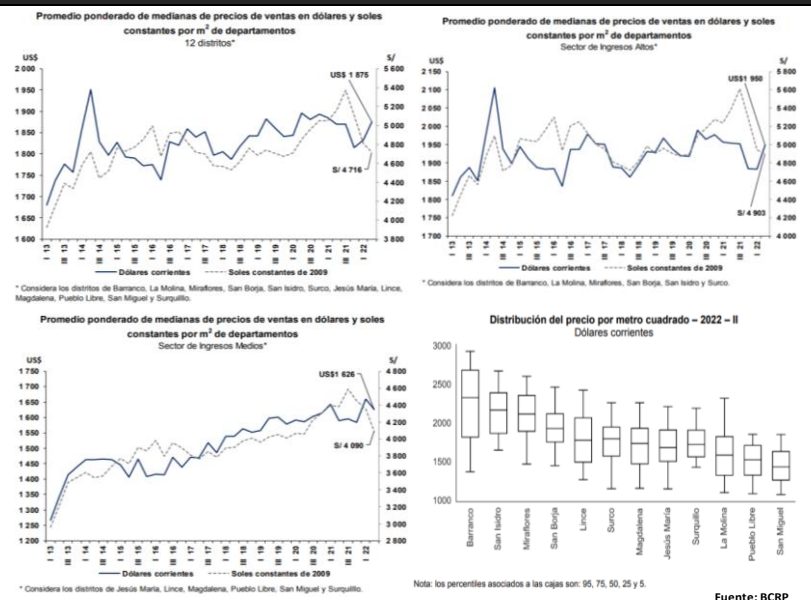

\* Considera los distritos de Barranco, La Molina, Miraflores, San Borja, San Isidro, Surco, Jesús María, Lince, Magdalena, Pueblo Libre, San Miguel y Surquillo. Nota: los percentiles asociados a las cajas son: 95, 75, 50, 25 y 5. Fuente: BCRP

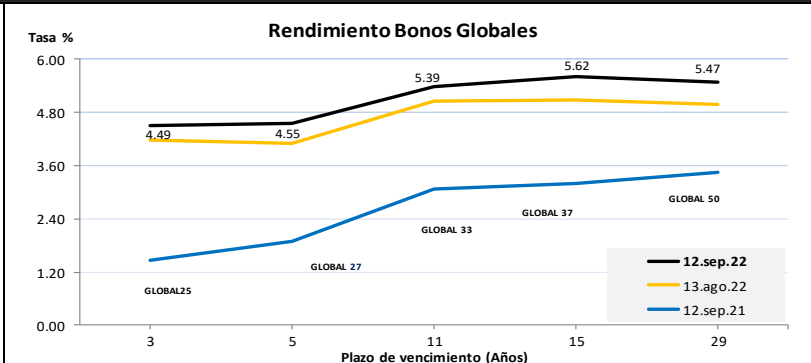
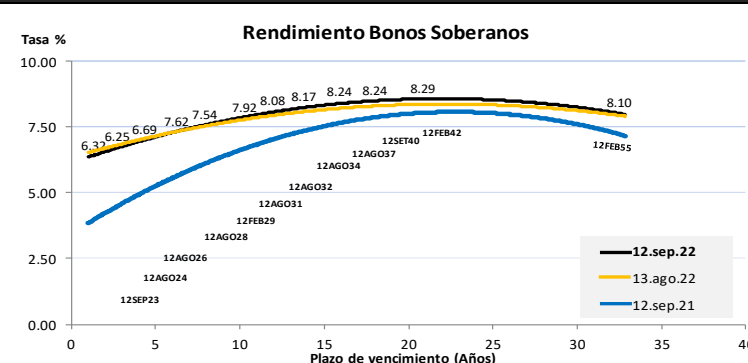

Este reporte se publica con fines informativos. El Banco de la Nación no se responsabiliza por cualquier error u omisión en su contenido, ni con los resultados de las decisiones de inversión por parte de los inversionistas.

**Mercado Internacional**

**HECHOS DE IMPORTANCIA**

**El Banco de Japón finalizará su plan de ayuda del COVID, pero no cambiará su política ultralaxa.**

Según especialistas de la economía japonesa, se espera que el Banco de Japón ponga fin este mes a un plan de financiación para paliar la pandemia, tal y como estaba previsto, y que discuta los ajustes de una orientación de política monetaria que señala a la pandemia de COVID-19 como el principal riesgo económico. La decisión final se tomará en la reunión de política monetaria del Banco de Japón de los días 21 y 22 de septiembre, en la que la junta examinará los datos para garantizar que los elevados y persistentes casos de coronavirus en Japón no provoquen una fuerte caída de la actividad económica, dijeron las fuentes. La economía japonesa creció un 2.2% anual en el periodo abril-junio, con una recuperación más lenta de lo esperado tras la caída provocada por el COVID, ya que el resurgimiento de las infecciones, las limitaciones de la oferta y el aumento de los costes de las materias primas pesan sobre el consumo y la producción. La liquidación del plan reflejará el alivio de las tensiones de financiación entre las pequeñas empresas del sector de los servicios, que fueron las más afectadas por la pandemia, ya que el levantamiento de las restricciones relacionadas con el COVID, incluida la flexibilización de los controles fronterizos, contribuye a reactivar el consumo.

**La economía británica crece menos de lo previsto en julio y la producción de energía cae.**

Datos oficiales mostraron que la economía británica creció menos de lo previsto en julio, cuando se expandió un 0,2% respecto a junio, con una caída de la producción eléctrica que posiblemente refleje el aumento de las tarifas energéticas. Un sondeo de Reuters entre economistas había apuntado a un crecimiento intermensual del 0,4% en julio. La producción interior bruta cayó un 0,6% en junio, que incluyó dos días de fiesta para celebrar los 70 años de la reina Isabel II en el trono británico. Un portavoz de la Oficina de Estadísticas Nacionales (ONS, por sus siglas en inglés) dijo que el impacto de los días festivos no fue un factor importante en julio. En los tres meses hasta julio, el PIB se mantuvo estable en comparación con el período de tres meses anterior. El mes pasado, el Banco de Inglaterra pronosticó que Reino Unido entraría en recesión a finales de 2022 y no saldría de ella hasta principios de 2024, debido en gran parte al golpe que supone para el nivel de vida el aumento del precio de la energía. La semana pasada, la nueva primera ministra, Liz Truss, anunció una enorme ayuda a los hogares prometiendo limitar los precios de la energía, reduciendo el riesgo de un grave golpe a la economía, aunque con un coste de 100.000 millones de libras (116.160 millones de dólares) o más para las finanzas públicas, que ya están al límite.

**Las Bolsas de Estados Unidos cerraron al alza, mientras que el dólar cayó frente a divisas europeas.**

|                    | Cierre | -1d Δ% | -7d Δ% | MTD% | YTD%   |
|--------------------|--------|--------|--------|------|--------|
| DOW JONES (EE.UU.) | 32 381 | 0.71   | 3.39   | 2.76 | -10.89 |
| NASDAQ (EE.UU.)    | 12 266 | 1.27   | 5.46   | 3.81 | -21.60 |
| S&P 500 (EE.UU.)   | 4 110  | 1.06   | 4.74   | 3.93 | -13.76 |
| FTSE (Inglaterra)  | 7 473  | 1.66   | 2.55   | 2.59 | 1.20   |
| DAX (Alemania)     | 13 402 | 2.40   | 5.03   | 4.42 | -15.63 |
| NIKKEI (Japón)     | 28 542 | 1.16   | 3.34   | 1.60 | -0.87  |
| SHANGAI (China)    | 3 262  | 0.00   | 1.94   | 1.87 | -10.38 |

Fuente: Refinitiv

| Monedas                | Cierre Spot | -1d Δ% | -7d Δ% | MTD%  | YTD%   |
|------------------------|-------------|--------|--------|-------|--------|
| EURO ( \$/€ )          | 1.0119      | 0.80   | 1.94   | 0.62  | -10.99 |
| YEN Japonés ( ¥/\$ )   | 142.83      | 0.22   | 1.59   | 2.78  | 24.11  |
| LIBRA ( \$/£ )         | 1.1679      | 0.79   | 1.44   | 0.49  | -13.67 |
| FRANCO Suizo ( fr/\$ ) | 0.9536      | -0.66  | -2.65  | 19.49 | 4.54   |
| YUAN Chino ( ¥/\$ )    | 6.9240      | 0.00   | -0.13  | 0.51  | 9.00   |

Fuente: Refinitiv

| Bancos Centrales - Tasas Referenciales | Hoy  | Variación (en pbs) |       |       |
|--|------|--------------------|-------|-------|
|  |      | 1 semana           | 1 mes | 1 año |
| EE.UU.                                 | 2.50 | 0                  | 0     | 225   |
| ZONA EURO                              | 0.50 | 0                  | 0     | 50    |
| INGLATERRA                             | 1.75 | 0                  | 0     | 165   |
| CANADÁ                                 | 3.25 | 75                 | 75    | 300   |
| JAPÓN                                  | 0.10 | 0                  | 0     | 20    |
| CHINA                                  | 3.70 | 0                  | 0     | -15   |

Fuente: Refinitiv

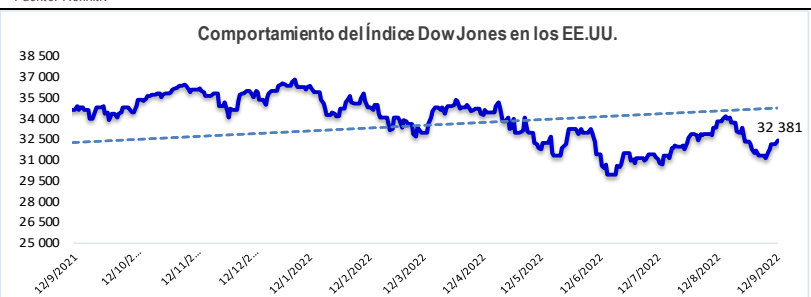

**Bolsa de Valores en Estados Unidos**

Wall Street registró su cuarta jornada consecutiva al alza debido a que algunos inversionistas apostaron a que los datos de agosto mostrarían una disminución de la inflación en Estados Unidos, mientras que otros se sintieron alentados por la noticia de que Ucrania había logrado avances contra Rusia en una guerra que ha afectado a la economía mundial. Por sectores, hoy todos cerraron en verde, con las mayores ganancias para el de energía (1.81%), tecnología (1.63%) y bienes no esenciales (1.35%). Lideraron las ganancias Apple (3.85%), American Express (2.53%) y Salesforce (1.87%); entre las empresas que hoy perdieron destacaba Amgen (-4.07%). Al cierre de operaciones, el Dow Jones subió 229.63 puntos, o 0.71%, a 32 381.34 puntos; el índice S&P 500 ganó 43.05 puntos, o 1.06%, a 4 110.41 unidades; mientras que el índice tecnológico Nasdaq Composite escaló 154.10 puntos, o 1.27%, a 12 266.41 puntos.

**Principales Divisas Internacionales**

El dólar cayó a su nivel más bajo en casi dos semanas frente a una canasta de monedas luego de fuertes ganancias recientes, ya que los inversionistas se pusieron nerviosos ante los datos de inflación de los Estados Unidos y porque los funcionarios del Banco Central Europeo abogaron por un endurecimiento monetario más agresivo. Con ello, el euro subió a un máximo de más de tres semanas frente al dólar y cerró en \$ 1.0119. El índice del dólar, que mide la moneda estadounidense frente a seis contrapartes principales, bajó un 0.5% en el día a 108.16 y alcanzó su nivel más bajo desde el 26 de agosto. Respecto al Yen, durante el fin de semana, funcionarios japoneses insinuaron una intervención para evitar que su moneda se debilita aún más.

|           | Producto Bruto Interno (%) |      |      |       |       |
|-----------|----------------------------|------|------|-------|-------|
|           | 2019                       | 2020 | 2021 | 2022* | 2023* |
| MUNDO     | 2.6                        | -3.1 | 6.1  | 3.2   | 2.9   |
| EE.UU.    | 2.3                        | -3.4 | 5.7  | 2.3   | 1.0   |
| ZONA EURO | 1.6                        | -6.4 | 5.4  | 2.6   | 1.2   |
| ALEMANIA  | 0.6                        | -4.6 | 2.9  | 1.2   | 0.8   |
| CHINA     | 6.0                        | 2.3  | 8.1  | 3.3   | 4.6   |
| JAPÓN     | -0.2                       | -4.5 | 1.7  | 1.7   | 1.7   |

Fuente: Fondo Monetario Internacional - Actualización Julio 2022. \*Proyecciones

| COMMODITIES       | Hoy      | -1d      | -1d Δ | -7d Δ  | MTD Δ    | YTD Δ     |
|-------------------|----------|----------|-------|--------|----------|-----------|
| Oro (\$/oz)       | 1 724.1  | 1 716.1  | 8.0   | 13.9   | -77.7    | -104.3    |
| Plata (\$/oz)     | 19.8     | 18.8     | 1.0   | 1.6    | -1.0     | -3.5      |
| Cobre (\$/TM)     | 8 079.5  | 7 924.0  | 155.5 | 348.5  | -5.5     | -1 713.4  |
| Zinc (\$/TM)      | 3 209.8  | 3 183.0  | 26.8  | -31.8  | -478.0   | -380.3    |
| Estaño (\$/TM)    | 21 591.0 | 21 305.0 | 286.0 | -161.6 | -3 776.0 | -17 782.0 |
| Plomo (\$/TM)     | 1 944.1  | 1 915.3  | 28.9  | 70.9   | -245.6   | -393.6    |
| WTI (\$/barril)   | 88.2     | 87.3     | 0.9   | 0.9    | -6.7     | 12.9      |
| Brent (\$/barril) | 93.5     | 91.7     | 1.8   | -0.8   | -10.3    | 23.5      |

Precios Spot \* Precio a 3 meses.

**Bonos del Tesoro Público de los EE.UU.**

| Treasuries | Hoy Yield % | Variación (en pbs) |       |       |        |
|------------|-------------|--------------------|-------|-------|--------|
|            |             | -1d                | -7d   | MTD   | YTD    |
| 2 Años     | 3.58        | 1.29               | 18.01 | 8.06  | 284.15 |
| 3 Años     | 3.61        | 1.18               | 17.60 | 9.54  | 265.36 |
| 5 Años     | 3.45        | 1.58               | 15.49 | 10.02 | 218.98 |
| 10 Años    | 3.36        | 4.23               | 16.27 | 16.13 | 184.59 |
| 15 Años    | 3.38        | 4.36               | 14.61 | 16.89 | 143.38 |
| 20 Años    | 3.75        | 4.61               | 13.06 | 17.35 | 181.19 |
| 30 Años    | 3.51        | 6.02               | 16.15 | 20.99 | 160.41 |

Fuente: Refinitiv

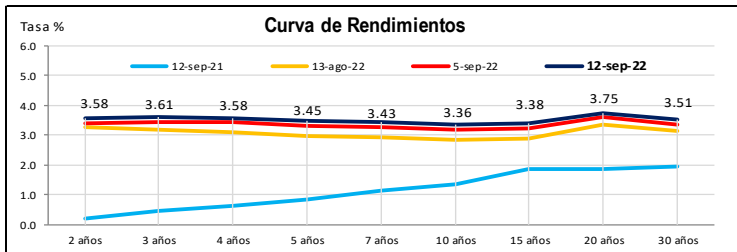

**Comportamiento de los precios de Commodities**

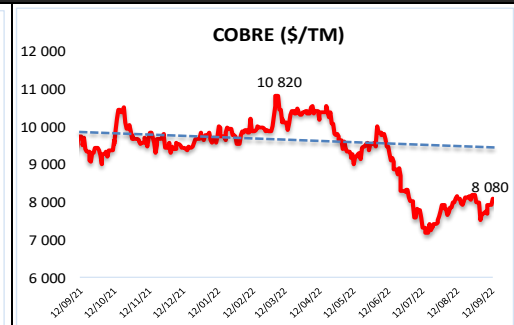
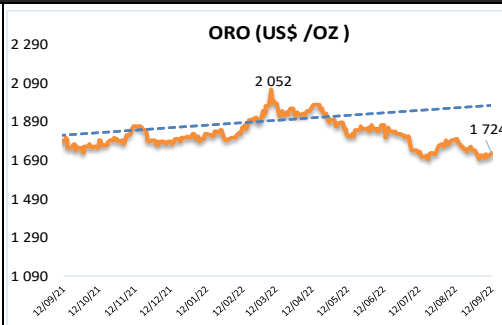
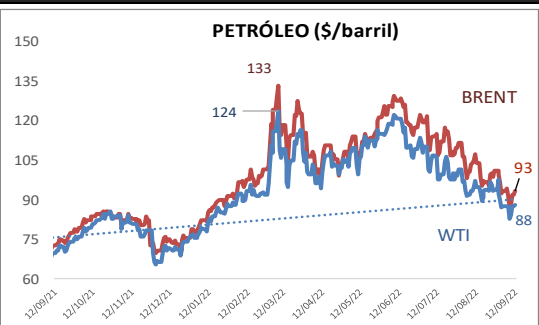

Fuente: Bloomberg, Reuters Nota: La base de la línea de tendencia corresponde al 31/12/2018. Para el caso de cobre el 31/12/2021.

Este reporte se publica con fines informativos. El Banco de la Nación no se responsabiliza por cualquier error u omisión en su contenido, ni con los resultados de las decisiones de inversión por parte de los inversionistas.